RESUMEN

Datos Generales

Equipo de Investigación: CÁNCER grupo 2.

Directora de equipo: Ana Silvia Serrano Osornio

Mail y Teléfono: comiteacademico@obsidianamx.com, (+52) 55 37347262

Número de Paciente: 03 SAMARA

Sexo: FEM

Edad: 39

Terapeuta:

Ana Silvia Serrano

Laura Santiago

Estelle Ruiz

Patologías / Padecimientos

- Localización de quistes en la mama derecha.

Síntomas

- 26 noviembre 2024.
- Dolor en hígado y vesícula biliar.
- Dolor menstrual intenso.
- Tiende a enojarse, es perfeccionista, se estresa mucho, es exigente con los demás, demanda que las cosas estén bien, se preocupa por todo, tiene ansiedad, insomnio, no disfruta la vida, bruxismo.

Motivo de la consulta

Deseo de embarazarse por 2da vez.

Pruebas Diagnósticas

Se localizaron en mama derecha lo siguiente:

23 septiembre 2024: lesiones quísticas benignas de siguientes tamaños:

12.8 x 9.8 x 8.4 mm. Y volumen de 0.55 cc.

12.3 x 9.9 x 6.9 mm y volumen de 0.4 cc.

En mama izquierda se observan formaciones ganglionares de aspecto benigno que miden hasta 9.2 mm.

18 de marzo 2025: lesiones quísticas benignas de siguientes tamaños.

Dos lesiones quísticas de siguientes tamaños:

2.6 x 1.6 mm.

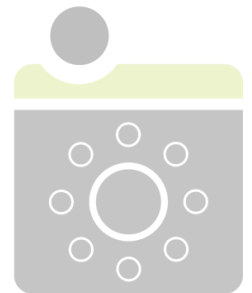

Sociedad Internacional de
Terapeutas de Obsidiana
Ana Silvia Serrano S.C.

Se encuentran 3 lesiones quísticas:

8.9 x 5.89 x 4.2 mm y volumen de 0.11 cc.

9.4 x 12 x 11.8 mm. Y volumen de 0.70 cc.

9.8 x 8.8 x 5.6 mm. Y volumen de 0.25 cc.

SESIONES

Sesiones, actividades y técnicas

Resumen de fechas de cada sesión y técnicas aplicadas

26 de noviembre 2024. Terapias:

Había ya realizado terapia de Sanación con cristales (6 sesiones) y MK (6 sesiones).

Se recomienda tomar Ixchell y baños con Tlazolteotl (sales purificadoras).

3 de diciembre 2024.

Posterior a ello, se le recomendó colocarse Omi sobre el ombligo, indicación que no llevó a cabo, lo que muestra su poco interés por su propia sanación. Manifestó su profundo pesar por la salida de una compañera de trabajo que ella apreciaba mucho, lo que muestra que su atención y energía está proyectada hacia los otros y no hacia ella misma.

Se le recomendó colocarse ixtli en el seno 10 min por la mañana y 10 min por la noche – por 3 semanas y una de descanso.

10 de diciembre 2024 – no atendió.

17 de diciembre 2024.

Ya se está colocando OMI diario. No encuentra el tiempo para colocarse ixtli.

Madre –

Ella sostiene que la madre la ofende porque interpreta mal lo que le dice.

También reconoce que ella le infunde miedo a embarazarse desde pequeña. Asevera que le siembra inseguridades, y ansiedad, la inseguridad la lleva a sentir miedo al futuro y a estar mal de salud. Pero por otro lado tiene la necesidad de sentir que toma el control de su vida. Lo cual no sucede. Se recomendó el uso de ixtli, omi e ixchell. Reflexionar acerca de sus miedos, y su control.

7 de enero 2025.

Se enfoca en cómo se sienten los demás con relación a lo que ella hace.

En aras de aparecer como la buena madre, mantenía alejado a su marido del rol de padre.

Con respecto a los padres muestra una culpa exagerada por sentir que ellos dieron lo mejor y su gran esfuerzo para crecerla a ella. Y que ella no da lo suficiente para pagarles lo que hicieron por ella, lo que representa una contradicción con los argumentos anteriores. Hay incongruencias en sus procesos mentales.

21 de enero 2025.

A partir de esta fecha, ella sí utiliza las obsidianas. Y a raíz de esto, ella tiene un sueño que se repite 2 veces: que perdía a su hija Isadora, y esto le causaba un dolor muy grande, le dio miedo y sintió que se le iba la vida.

Y comenta que, en su 3er año de primaria, se vuelve muy retraída e introvertida. Y por ende la cambian de escuela a una escuela de monjas donde un niño la hacía bullying. A ella le importaban los premios que recibía por estar en el cuadro de honor, y los papas se ponían contentos porque ella salía en el cuadro de honor. Se sentía reconocida y, por ende, satisfecha.

Ella buscaba ser aceptada por todos, pero no hacía nada por ella misma.



En cuanto al sueño, se puede interpretar que la imagen de esta niña (que es ella misma) aparece para mostrarle que ella ha quedado atrapada en las creencias de la niña (de su infancia). Estas claramente consisten en ser reconocida por sus padres (tal como lo vivió en su escuela). Sin darse cuenta de que ella ya no es una niña y que ya no es necesario buscar el reconocimiento de los padres.

Vale la pena mencionar que la paciente abandonó su proceso terapéutico, justo cuando apareció la imagen con la historia del arquetipo de la niña.

El resto de las sesiones: febrero, marzo, abril y mayo, no se vió ningún cambio ni resultado.

En esta paciente encontramos toda suerte de resistencias: evasión, bloqueo y negación que no permitieron que ella pudiera tener claro su rumbo como mujer adulta y hacerse cargo de ella misma.

Tiempo transcurrido desde primera visita

Inicio: 19 noviembre 2024.

Finalización: 6 mayo 2025.

Resultado

Las resistencias personales, no le permitieron aplicarse las Geometrías de obsidiana como indicado, no se observaron resultados pronosticados en el nivel físico, emocional ni mental.

Recomendación: realice terapias desde un enfoque más profundo, con constancia y más compromiso.

Pruebas a posteriori

No realizadas.

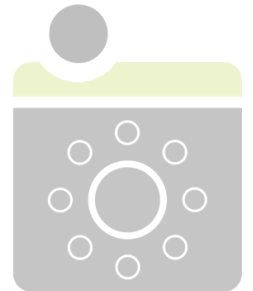

Sociedad Internacional de
Terapeutas
Ana Silvia



Ana Silvia Serrano

(+52) 553 734 7262

obsidiana-mx@hotmail.com

Cancún, Quintana Roo, México



Laura J. Santiago, N1608/19

(+52) 967 135 9644

laurajaneth1@hotmail.com

Chiapas, México.

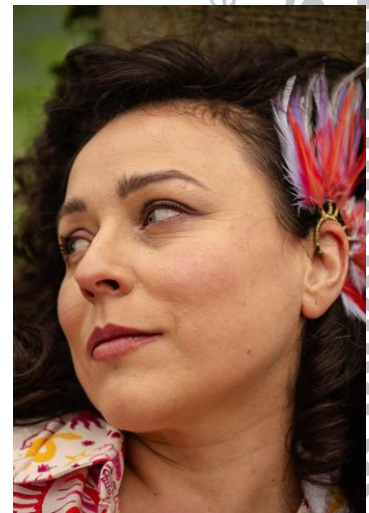

Estelle Ruiz, Q2006/22

(+33) 66 395 1011

estelle.m-ruiz@laposte.net

Suèvre, Francia
